بوليتكنك تعرض مشاريع تخرج طلبتها

أقامت جامعة بوليتكنك البحرين احتفالية عرض مشروع التخرج لطلبتها في قسم المحاسبة، والذي جاء تحت عنوان «إعداد المواهب الشبابية»، وذلك بقاعة المركز الوطني لدعم المنظمات الأهلية التابع لوزارة التنمية الاجتماعية، وبحضور عدد من أعضاء مجلس إدارة جمعية المحرق الأهلية، وعدد من مسؤولي الجامعة.

واشتملت الاحتفالية على عرض مشروع (معرض المواهب الشبابية) حيث تمكن الطلبة من انجاز دراسة المشروع خلال ثلاثة أشهر، وأظهروا قدرة عالية من التميز والابتكار في خطة آلية تنفيذه، وجاء متلمسا لحاجة المجتمع المحلي، خاصة أن فترة التدريب لإعداد الدراسة تم انقضاؤها في مقر جمعية المحرق الأهلية.

واشتملت مرحلة التدريب على زيارات ميدانية لعدد من الشركات والبنوك والمؤسسات الأهلية والخاصة، بغية الحصول على تمويل مالي يمكنهم من تنفيذ المشروع على أرض الواقع، كما تم التعرف على أنواع التكاليف وحسابها وأخذها بعين الاعتبار عند اتخاذ الجمعية قرارا لتنفيذ المشروع.

ويهدف المشروع الذي قام بدراسة تنفيذه طلبة من قسم المحاسبة إلى الاستفادة من المواهب الشبابية، والعقول المتميزة بالمراكز الشبابية والجامعات والأندية، واستثمار ابتكارات الشباب الموهوبين، وتحويلها إلى مشروعات إنتاجية تسهم في تحقيق النهضة التنموية الشاملة وتواكب التطورات التي تحافظ مملكة البحرين على تحقيقها.

وأشاد الحضور بجهود الطلبة في إنتاج هذه المشاريع التي تعود بالفائدة على المجتمع البحريني منوهة إلى إمكانية الاستفادة من قدراتهم في تنفيذ مشاريع مشتركة مع مختلف الجهات من خلال تهيئة الظروف المثالية أمامهم والأخذ بيدهم وتحفيزهم ليستمروا في طريق التميز من خلال الانخراط بسوق العمل لينعكس بذلك على ديمومة النماء والبناء التي تشهدها المملكة في المجالات كافة لا سيما الاقتصادية منها.

○ المشاركون في احتفالية عرض مشروعات التخرج بقسم المحاسبة.

جامعة الخليج العربي تحتفي بكوادرها المتقاعدين

كرمت جامعة الخليج العربي كوادرها من الأكاديميين والإداريين من الذين أنهوا خدماتهم بالجامعة بعد سنوات العطاء في حفل أسري رعاه رئيس جامعة الخليج العربي خالد بن عبدالرحمن العوهلي بقاعة الاحتفالات الكبرى بالجامعة.

أكد الدكتور العوهلي في كلمة ألقتها بالمناسبة أن الانجازات التي حققتها الجامعة طوال الفترة السابقة، سواء تخريج ٣٣٢ طالباً وطالبة، بينهم ١١٦ طالباً وطالبة من كلية الدراسات العليا و ٢١٦ طالباً وطالبة من كلية الطب والعلوم الطبية، وبناء شراكات عالمية مع أشهر الجامعات والشركات اليابانية، وغيرها عشرات الإنجازات، يعود فضلها إلى أسرة الجامعة من الأكاديميين والإداريين، مؤكدا أن هذا الفضل يمتد لكل الزملاء الذين تقاعدوا في السنوات الماضية.

وقال العوهلي إن الجامعة تنتظر نتائج الهيئة الوطنية للتقويم والاعتماد الأكاديمي بالمملكة العربية السعودية، بعدما تقدمت الجامعة مؤخرا بطلب الحصول على الاعتماد الأكاديمي المؤسسي، موضحاً أن المؤشرات الحالية تبشر بالخير وتدعو إلى التفاؤل، وثمن في ختام كلمته جهود المتقاعدين وشكر لهم عطاءهم طوال السنوات التي خدموا خلالها الجامعة بجد وإخلاص، آملا أن يكون التقاعد بداية لحياة جديدة.

وثمّن الدكتور العوهلي جهود اللجنة المنظمة للحفل والتي ترأستها الشيخة سعاد بنت علي آل خليفة مديرة مكتبة الجامعة، كما أثنى على جهود العمداء المستقيلين من كلية الدراسات العليا وكلية الطب والعلوم الطبية.

ومن جانبه ألقى الأستاذ ببرنامج صعوبات التعلم بكلية الدراسات العليا الدكتور فتحي الزيات كلمة المتقاعدين باللغة العربية أكد فيها أن جامعة الخليج العربي كانت وطنه طوال سنوات عمله فيها، مشيرا إلى ان الجامعة تسير بخطى ثابتة نحو العمل المنظومي المؤسسي المتكامل، وتتخذ لنفسها مكانة متميزة بين الجامعات العربية والعالمية العريقة بسبب اتباعها معايير الجودة.

من جانبها أكدت الأستاذة الدكتورة بقسم علم وظائف الأعضاء بكلية الطب والعلوم الطبية الدكتورة أوشا ساك ديفا في كلمة ألقتها بالنيابة عن المتقاعدين الأجانب أنها لقيت كل الرعاية والدعم من إدارة الجامعة من اليوم الأول الذي توظفت فيه، وأن العلاقة الجميلة التي ربطتها بطلبة الطب من مختلف دول مجلس التعاون الخليجي طوال السنوات الماضية هي أجمل ما ستحتفظ به لكونها كانت بين أسرتها وأبنائها وأصدقائها.

إلى ذلك أكد عريف الحفل، الإعلامي حسين العريبي أن مرحلة التقاعد ورغم ما تحمل من غصة وداع صعبة، هي في جوهرها مرحلة جديدة ينفتح المتقاعدون خلالها على فضاء آخر، بعد سنوات من العطاء والمساهمة الفعالة في رقي وتطور مسيرة جامعة الخليج العربي لأكثر من ثلاثين عاما، وموضحا أن السنوات الطويلة التي قضاها المتقاعدون في الجامعة جعلتهم جزءاً لا يتجزأ منها.

وفي ختام الحفل الذي بدأ بآيات عطرة من القرآن الكريم قرأها الموظف فاروق العوضي، سلم رئيس جامعة الخليج العربي الجوائز التقديرية وشهادات الشكر والعرفان للمتقاعدين.

○ جانب من الاحتفالية.

سكان (١٠٣٨) بـ«صدد» يخاطبون وزير الأشغال:

إرساء مناقصة لرصف الطرق منذ ٢٠١١ ولم تنفذ

رفع مجموعة من سكان مجمع (١٠٣٨) بمنطقة صدد رسالة إلى وزير الأشغال المهندس عصام خلف لمطالبته بأن تفي الوزارة بوعدها بإنجاز مشروع رصف شوارع المجمع وذلك بعد مضي قرابة عامين من إعلان إرساء مناقصة المشروع ولم ينفذ بعد.

وقالت مجموعة من ساكني المجمع في شكواهم للوزير إنهم يعانون كثيرا في موسم الأمطار، وذلك بسبب تجمع البرك الآسنة والمستنقعات، وقد نُشر ذلك في الصحافة المحلية أكثر من مرة.

وأشار السكان الى أنهم تسلموا من المهندس عصام خلف (قبل حمله حقيبة الوزارة) رسالة في أكتوبر ٢٠٠٩ ردا على شكوى السكان، ومن أبرز ما تتضمنه، الوعد بأن أعمال رصف الطرق في مجمع (١٠٣٨) بمنطقة صدد مدرجة ضمن البرنامج المستقبلي، وأرفق بالرد نسخة من برنامج ٢٠١١ – ٢٠١٢ م والمجمع محدد له ميزانية وغيرها.

ولفت السكان إلى أنه وبالفعل في ديسمبر ٢٠١١ أرسيت مناقصات لوزارة الأشغال خاصة بتطوير الطرق ومن بينها مجمع (١٠٣٨) بمنطقة صدد.

وسجّل السكان استغرابهم من مرور فترة طويلة، ستصل الى عامين مع حلول شهر ديسمبر المقبل، ولم تنجز الوزارة مشروع رصف مجمع المنطقة.

وقال السكان: «منطقة المجمع تشهد اكتظاظا عمرانيا، وبخاصة لوجود مجمع الريف بالمنطقة».

وتحدث السكان عن معاناة أبنائهم وبناتهم الطلبة، حيث لا تستطيع حافلة وزارة التربية والتعليم التي تقل الطلبة الدخول إلى منطقة قريبة لسكن الطلبة وإنما تقف الحافلة على الشارع الرئيسي خارج أسوار مجمع الريف بالقرب من (بيت الكويتي) وعند الطلب من سائق الحافلة التواجد داخل المنطقة وخصوصاً أن صاحب المنزل لا يرغب بوجود أو تجمع الطلبة بالقرب من منزله، جاء رد الوزارة بأن المنطقة غير مهيأة لدخول الحافلات وخروجها وأن الدخول للمنطقة بهذه الوضعية سيعطل سير حركة الحافلات.

وقال السكان لوزير الأشغال: «تعلمون مدى خطورة تجمع الأطفال بالقرب من الشارع الرئيسي، أضف إلى ذلك ما تخلفه الأمطار من أرض طينية في طرق العبور الى المساكن بالمجمع فضلا عن سوء الأرضية فإن ذلك يجعل الوضع مأساويا جدا».

وعقد السكان مقارنة بين مجمعهم السكني وأقرانهم من المناطق المجاورة، لافتين الى أن المجمع المجاور لهم ليس به مجاري وقد رصف بالإسفلت بالكامل، وأن المجمع الآخر المجاور لهم في مدينة حمد أزيل الإسفلت القديم منه ووضع له جديد، في حين يشكو سكان مجمع صدد من سوء وضعهم وتردي حالتهم.

○ شارع صدد مجمع «١٠٣٨»

قضايا وحوادث

تقديم: سيد عبدالقادر

Incidents and issues

الحبس ٦ أشهر لتعاطي المخدرات

قضت المحكمة الصغرى الجنائية الثالثة برئاسة القاضي جابر الجزار وأمانة سر حسين حماد بحبس متهم لمدة ٦ أشهر وتغريمه ٥٠٠ دينار ومصادرة المادة المخدرة بقضية تعاطي.

كانت معلومات وردت بأن المتهم يحوز المواد المخدرة بقصد البيع والتعاطي، وبعد التأكد من صحة المعلومات تم إعداد كمين للمتهم الذي حضر وتم عمليه الاستلام والتسليم، إلا أن المتهم لم يتم ضبطه بمكان الواقعة لظروف الطريق، لكن تمت متابعته قبل الوصول لمسكنه والقبض عليه.

سرقة محل للذهب بالمنامة بالنهار

كتب: مكي حسن

تعرض محل (مجوهرات العلوي) الواقع بالقرب من شارع شيخ عبد الله بالمنامة إلى حالة سرقة من قبل شاب يتحدث برطنة عربية هندية وذلك بالحادية عشر صباح الأربعاء ٢٦ يونيو الجاري، أي في وضح النهار و«على المكشوف» مثلما يقول الناس.

جاء ذلك في لقاء لـ«اخبار الخليج» مع صاحب المحل صباح أمس، أشاد في البداية فيه بدور الشرطة التي استجابت للبلاغ، وحضرت للتصوير وأخذ البصمات، وأطلعنا على لقطات لكاميرا المحل تظهر السارق مشيرا إلى أن السارق كان يرتدي (كبوس) حينما دخل المحل، وكانت توجد حينها امرأة بحرينية، وطلب (سوار ثقيل) ويتحدث العربية بثقالة، يغلب عليها اللكنة الهندية مع محاولة أن يكون رأسه متجها إلى الأرض من جهة ومحاولا استغلال انشغالنا بالحديث مع المرأة المتسوقة من جهة أخرى، وقام بجريمته على المكشوف دون خجل أو أدنى أخلاق بالهرب بالاسويرة (السوار).

وقال: إن اعتقاد السارق بأننا مشغولون بالحديث مع المرأة البحرينية الموجودة لحظتها، لم يكن صحيحا، حيث تمكنّا من تصويره من خلال الكاميرا الموجودة في المحل، مشيرا إلى أن الحادث يعد الثالث من نوعه في غضون سنتين، وتابع، صحيح إن ٣ حوادث في سنتين ليست كثيرة لكنه يميط اللثام عن وجود فئة من هذا النوع من الناس يستهويهم الاحتيال والنصب والسرقة.

كما يبدو من جهة ثانية (والكلام لازال لصاحب المحل المسروق) أن المسئولين بغرفة تجارة وصناعة البحرين قد أبدوا اهتمامهم بدراسة هذا الوضع المستجد على مجرى سوق الذهب في البحرين، ونتطلع أن يكون هذا الاهتمام سواء من الشرطة أو من المسئولين بالغرفة في مكانه ويؤتي ثماره حيث إنني لا زلت في ذهاب وإياب إلى مركز الشرطة، وهذا يستدعي مني وقتا طويلا.

○ صاحب مجوهرات العلوي يعرض صورة السارق.

إلقاء علبة السجائر كشفه أمام الشرطة

قضت المحكمة الصغرى الجنائية الثالثة برئاسة القاضي جابر الجزار وأمانة سر حسين حماد بحبس متهم ٦ أشهر بتعاطي المخدرات وتغريمه ٥٠٠ دينار ومصادرة المادة المخدرة.

كانت دورية شاهدت سيارة بها ثلاثة أشخاص في حالة مريبة، فشك رجال الدورية في أمرهم وعند توقيفهم قام أحد المتواجدين في السيارة برمي علبة سجائر تحت مقعد واتضح أن بها قطعة من الحشيش.

أحيل المتهم إلى النيابة التي أسندت إليه تهمة حيازة وإحراز مواد مخدرة بقصد التعاطي.

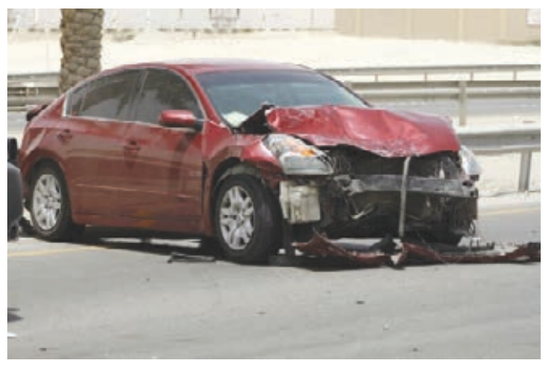

○ السيارتان عقب التصادم .

إصابة ٣ بحرينيين في تصادم على شارع الاستقلال

كتب: عبدالأمير السلاطنة

أصيب ثلاثة بحرينيين بإصابات متفرقة ظهر أمس في حادث مروري وقع بين سيارتين على شارع الاستقلال.

وقع الحادث في الساعة الثانية عشرة والنصف من ظهر أمس، عندما كان شاب بحريني يقود سيارته على شارع الاستقلال وبرفقته شاب آخر واصطدم بسيارة ثانية يقودها شاب بحريني تسير في نفس الاتجاه، بسبب تغيير سائق إحدى السيارتين مساره مما تسبب في إصابة ٣ شبان بحرينيين بإصابات متفرقة تم نقلهم على إثرها إلى المستشفى فيما تضررت المركبتان بتلفيات كبيرة. وفور وقوع الحادث حضرت شرطة النجدة وقام طاقمها بتسهيل سير المركبات القادمة في نفس الاتجاه إلى حين وصول رجال شرطة المرور الذين قاموا بإزاحة السيارات من الشارع، وبعدها تم الاستماع إلى أقوال سائقي السيارات ومن شاهدوا الحادث لمعرفة أسبابه.

الثقافة الأمنية

مكافحة المخدرات (٢)

استكمالا لسلسلة المقالات التي تتزامن واليوم العالمي لمكافحة المخدرات، سنلقي الضوء اليوم على العقوبات المقررة لتعاطي المخدرات.

بداية لابد وأن نكشف عن قاعدة هامة وهي أن الجهل بالقانون لا يمكن أن يكون دافعاً لمتعاطي المخدرات لأن يسلك هذا الطريق المظلم، ولا أن يتخذه كأحد الوسائل للهروب من المساءلة الجنائية، فأغلب قوانين دول العالم تمنع تعاطي المخدرات والمؤثرات العقلية بجميع أنواعها، حيث إن الآثار السلبية الناجمة عن انتشار المخدرات تظهر في كافة النواحي الاجتماعية والاقتصادية والصحية بصورة مدمرة وعلى مختلف فئات المجتمعات الراقية والنامية،، ويهمّنا في عمود ثقافة أمنية إلقاء الضوء على العقوبات القانونية لمتعاطي المخدرات، وذلك انطلاقا من سياسة إدارة الإعلام الأمني بوزارة الداخلية الهادفة لتوضيح الحقائق القانونية ووقاية أفراد المجتمع من خطر الوقوع تحت طائلة القانون.

وفى ظل أحكام القانون رقم (١٥) لسنة٢٠٠٧ بشأن المواد المخدرة والمؤثرات العقلية، سوف نتناول بيان عقوبة تعاطي المخدرات والمؤثرات العقلية والسلائف.

أولا: تعريف المخدرات:

المواد المخدرة: كل مادة طبيعية أو تركيبية من المواد أو المستحضرات المدرجة في الجداول أرقام (١،٢،٤،٥) من المجموعة الأولى المرفقة بقانون المخدرات، وكذلك المواد والمستحضرات المدرجة في الجدول رقم (٣) من ذات المجموعة إذا زادت نسبة المخدر فيها عن النسب المحددة في الجدول.

عقوبة متعاطي المخدرات:

يعاقب بالحبس وبغرامة لا تتجاوز ثلاثة آلاف دينار، كل من جلب أو استورد أو صدّر أو اشترى أو أنتج أو صنع أو حاز أو أحرز مواد مخدرة، من تلك المدرجة في الجدول أو زرع أو حاز أو أحرز أو اشترى نباتاً من النباتات المدرجة في الجدول وكان ذلك بقصد التعاطي أو الاستعمال الشخصي وفي غير الأحوال المصرح بها قانوناً.

ثانيا: تعريف المؤثرات العقلية:

كل مادة طبيعية أو تركيبية من المواد أو المستحضرات المدرجة في الجداول أرقام (١،٢،٣،٤) في المجموعة الثانية المرفقة بالقانون.

عقوبة متعاطي المؤثرات العقلية:

يعاقب بالحبس مدة لا تزيد على ستة أشهر وبغرامة لا تتجاوز مائة دينار كل من:

١- جلب أو استورد أو صدّر أوأنتج أو صنع أو أحرز أو حاز أو باع أواشترى أو سلّم أو تسلّم أو نقل مؤثرات عقلية من تلك المدرجة في الجداول المرفقة بالقانون، أو تنازل عنها أو تبادل عليها أو صرفها بأية صفة كانت أو توسط في شيء من ذلك بقصد التعاطي في غير الأحوال المصرح بها قانوناً.

٢- تصرف - بأي صورة كانت في المؤثرات العقلية المشار إليها في الفقرة السابقة والمرخص له باستعمالها في غرض معين- في غير هذا الغرض أو قدمها للتعاطي أو سهل تعاطيها في غير الأحوال المرخص بها قانوناً، أو أدار أو أعد أوهيأ مكاناً لتعاطيها وكان ذلك بدون مقابل.

ثالثا: تعريف السلائف:

كل مادة طبيعية أو تركيبية ذات استخدامات طبية، والتي قد تستخدم بصورة غير مشروعة لتحضير مواد مخدرة أو مؤثرات عقلية وذلك من المواد أو المستحضرات المدرجة في الجداول أرقام(١،٢) من المجموعة الثالثة المرفقة بالقانون.

عقوبة متعاطي السلائف:

يعاقب بالحبس مدة لا تزيد على أربعة أشهر وبغرامة لا تتجاوز مائة دينار كل من:

١- جلب أو أستورد أو صدر أو أنتج أو صنع أو أحرز أو حاز أو باع أو اشترى أو سلم أو تسلم أو نقل أي مادة من السلائف المدرجة في القانون أو تنازل عنها أو تبادل عليها أو توسّط في شيء من ذلك بقصد التعاطي.

٢- كل من تصرّف- بأية صورة كانت في السلائف المشار إليها في الفقرة السابقة والمرخص له باستعمالها في غرض معين- في غير هذا الغرض أو قدمها للتعاطي أو سهل تعاطيها في غير الأحوال المرخص بها قانوناً أو أدار أو أعدّ أو هيأ مكاناً لتعاطيها دون مقابل.

وحسنا فعل المشرع حين غطى كافة الجوانب القانونية المتعلقة بالاستعمال الشخصي للمخدرات، وهذه رسالة تحذير إلى كل من تُسوّل له نفسه أن يسلك هذا الدرب أو أن يحاول أن يقترب منه حتى ولو على سبيل التجربة.